L'actu

KRYSALIDE

UN TECHNOPARC INNOVANT

À LA UNE

LE NOUVEAU CONSEIL COMMUNAUTAIRE DE GRANDANGOULÊME

ESPRIT LIBRE

UNE RENTRÉE CULTURELLE RICHE ET VARIÉE

MAGAZINE D'INFORMATION
DE GRANDANGOULÊME

N°73 · SEPTEMBRE - OCTOBRE 2020

Grand Angoulême

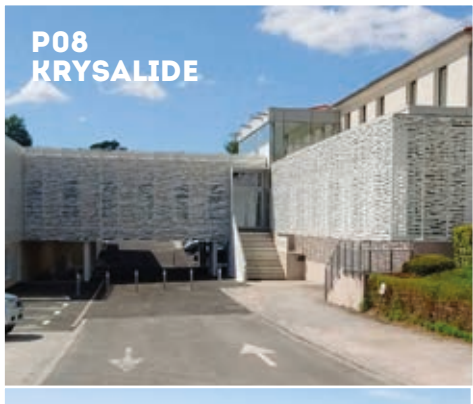

P4 & P5
TEMPS FORTS
Retour en images sur les temps forts de ces deux derniers mois. •

P6 & P7
ÇA BOUGE !
Toutes les infos en bref :
- Des ateliers ludiques et formateurs pour les quartiers prioritaires.
- Des répétitions en toutes sécurité dans les studios de la Nef.
- Point d'étape sur les travaux de l'usine du Pontil. •

P8 À P11
GRAND PROJET
Le Technoparc Krysalide, à la croisée de l'entrepreneuriat, de l'expérimentation et de l'innovation.•

P12 & P13
MOBILITÉ
- Tous à vélo !
- Une rentrée en toute sécurité dans les transports scolaires. •

P14 À P19
À LA UNE
Le nouveau conseil communautaire de GrandAngoulême. •

P20 À P22
ÉCONOMIE
- Les travaux de la base logistique Intermarché.
- Les travaux dans le quartier de l'Houmeau.
- Portrait d'entreprise : 3 p'tits chamailleurs.
- Le challenge positif. •

P23 & 24
ÉCO-CITOYEN
- La rentrée des programmes pédagogiques sur le développement durable.
- Deux balades Environnement & Patrimoine.
- Informations déchets ménagers.

P25 À 27
TEMPS LIBRE
La rentrée des équipements culturels de GrandAngoulême. •

P28 & P29
ESPRIT LIBRE
Un riche menu pour l'automne. •

P30
RENDEZ-VOUS
À ne pas rater près de chez vous.•

P31
AMUSEZ-VOUS !
À vous de jouer ! •

L'actu

GRANDANGOULÊME L'ACTU N°73 SEPTEMBRE-OCTOBRE 2020

Magazine de GrandAngoulême
25, bd Besson-Bey
16 023 Angoulême Cedex
Tél. : 05 45 38 60 60
Fax : 05 45 38 60 59
contact@grandangouleme.fr
www.grandangouleme.fr
Directeur de la publication :
Xavier Bonnefont
Directeur de la rédaction :
William Denizet
Coordination du magazine :
Service communication
Rédaction : Sylvie Baré
Photographies : freepik • unspash.com
William Denizet • Carole Richard •
Franck Giannelli • Yohan Bonnet.
Conception ligne graphique & maquettage :
Agence Maïa
www.maia-creation.com
Distribution : Adrexo
Impression : Médiaprint
Imprimé à 79 500 exemplaires
sur papier PEFC
Encres d'origine végétale
ISSN : 2266-5382
Tous droits de reproduction
réservés.

Retrouvez toutes les actus de GrandAngoulême sur les réseaux sociaux

ÉDITO

Alors que l'été tire à sa fin et que ses derniers rayons du soleil nous invitent à la rêverie, nous devons nous préparer à une rentrée exceptionnelle.

Si les mois de juin et juillet pouvaient nous laisser penser que la crise sanitaire du COVID-19 était maitrisée, les récentes évolutions nous obligent à poursuivre nos efforts.

Individuellement d'abord, pour éviter que le virus ne se propage auprès de notre entourage, et collectivement ensuite pour permettre à toutes les forces de notre territoire de poursuivre leur développement.

Pour cela, l'agglomération se tient au plus près des entreprises afin de pouvoir opérer le soutien le plus adapté à leurs besoins. L'agglomération a mobilisé plus de 3 millions d'euros pour subvenir en urgence aux besoins des entreprises, au travers de prêts à taux 0, mais aussi par des aides directes auprès des secteurs en grande difficulté, et plus récemment encore, par l'émission de bons d'achats dans les entreprises locales.

Mais il faut faire plus. Nous devons développer un système économique qui favorise les circuits courts, les industries locales et préserve notre environnement.

Krysalide, le nouveau technoparc de GrandAngoulême, en est un exemple concret. Ce complexe qui a vocation à accueillir des entreprises à tous leurs stades de développement est aussi un bâtiment autonome qui produit son énergie grâce à des panneaux solaires et la stocke dans une pile à hydrogène afin de pouvoir restituer cette énergie lorsqu'il n'y a plus de soleil.

Le 9 juillet 2020, les conseillers communautaires des 38 communes de l'agglomération m'ont fait l'honneur de m'élire à la présidence de GrandAngoulême. Nous allons fonder ensemble un nouveau pacte de gouvernance qui place au cœur de GrandAngoulême chaque commune de l'agglomération. Je souhaite que chaque conseiller puisse exercer pleinement ses fonctions dans le cadre du projet d'agglomération. Pour que notre agglomération réussisse, nous devrons former une équipe soudée, innovante et compétente à l'écoute des besoins et des talents de notre territoire.

Bonne rentrée à chacune et chacun d'entre vous. Nous sommes à vos côtés. ●

Xavier Bonnefont
Président de GrandAngoulême

TEMPS FORT

ACCUEILLIR LES GENS DU VOYAGE ▶

16 juillet, Roullet-Saint-Estèphe

GrandAngoulême inaugurait le 16 juillet ce nouveau lieu d'accueil au cadre naturel et verdoyant destiné aux gens du voyage, et qui peut contenir jusqu'à 200 caravanes sur quatre hectares de terrain. Ce projet, mené par l'agglomération, est en conformité avec la loi et le Schéma départemental d'Accueil et d'Habitat des Gens du Voyage. GrandAngoulême remercie chaleureusement Gérard Roy, maire de Roullet-Saint-Estèphe et les élus municipaux de la commune, qui se sont portés volontaires pour accueillir cet équipement au bénéfice de toute l'agglomération.

▲ ENTRE LA VIGERIE ET VILLESÈCHE, LA RN 141 ROULE EN 2 X 2 VOIES

24 juillet, RN 141

Ouverts à la circulation depuis le 15 juin dernier, les 5,3 km de la nouvelle 2x2 voies entre La Vigerie et Villesèche permettent désormais de relier la RN 10 et la RN 141, et de faciliter les déplacements entre Angoulême et Cognac. L'opération, d'un montant de 40 millions d'euros, dont 5M€ financés par GrandAngoulême, était inaugurée le 24 juillet, en présence de Delphine Balsa, secrétaire générale de la préfecture, de François Bonneau, Président du Conseil Départemental, de Véronique de Maillard, Vice-présidente de GrandAngoulême, de la direction régionale de l'environnement, de l'aménagement et du logement (DREAL), maître d'ouvrage, de la direction interdépartementale de routes Atlantiques (DIRA), maître d'œuvre, des représentants de Grand Cognac, et de Marie-Henriette Beaugendre, maire de Saint-Saturnin.

▲ DÉCOUVRIR LA BIODIVERSITÉ LOCALE EN S'AMUSANT...

Juin 2020, dans les écoles de GrandAngoulême

Il y a quelques mois, le service développement durable de GrandAngoulême créait ce joli puzzle qui permet d'aborder les problématiques de la biodiversité locale de façon ludique. GrandAngoulême a souhaité en remettre un exemplaire à chaque école, centre social culturel et sportif et centres de loisirs (ALSH) afin d'impliquer, ses jeunes concitoyens le plus tôt possible, dans la défense de l'environnement...

▲ LES FANTÔMES S'INVITENT EN VILLE !

Jusqu'au 10 octobre, Angoulême

Créé par le collectif Paon, les cartes des fantômes d'Angoulême retracent l'histoire de la ville. Inspirées de l'art nouveau, ces différentes cartes ont pu être étudiées en classe via les Parcours d'Éducation Artistique et Culturelle de GrandAngoulême. Pour comprendre leur histoire, téléchargez l'application "PAN ! la réalité augmentée" sur votre téléphone. Tout en parcourant la ville, vous découvrirez ces magnifiques personnages qui, une fois scannés, prennent vie petit à petit et vous racontent leurs mémoires.

▼ CONVENTION ORU DE BEL AIR-GRAND FONT / ÉTANG DES MOINES : UNE SIGNATURE ÉLECTRONIQUE

Juillet 2020

Après la finalisation des documents techniques et financiers et la rédaction du document cadre régissant l'opération de renouvellement urbain de Bel Air – Grand Font et de l'Étang des moines, le comité de pilotage ORU du 25 juin 2020 a validé le contenu de la convention et ses annexes. L'agence nationale pour le renouvellement urbain a modernisé ses outils afin de faciliter, simplifier et raccourcir les délais de signature des contrats et éviter les échanges papiers. La signature a donc été effectuée de manière électronique.

◀ NAISSANCE OFFICIELLE DE L'ENTENTE DES PRÉSIDENTS

Le 25 août, Technoparc Krysalide

À l'invitation de M.Xavier Bonnefont, Président de GrandAngoulême, c'est dans les locaux du Technoparc Krysalide que se déroulait l'assemblée générale constitutive de l'Entente des Présidents des intercommunalités de Charente. Son premier Président, pour une durée de six mois, est M. Jérôme Sourisseau, Président de Grand-Cognac. Espace d'échanges et de solidarité entre les intercommunalités sur les sujets d'actualité ou d'intérêt partagé, l'Entente est aussi un moyen de faire entendre des enjeux partagés d'une voix commune, à l'échelle départementale et régionale.

ÇA BOUGE !

DES ATELIERS LUDIQUES ET FORMATEURS POUR LES QUARTIERS PRIORITAIRES

Au printemps, confinement oblige, tout le monde était resté chez soi, et les liens tissés dans les quartiers prioritaires par GrandAngoulême depuis plusieurs années s'étaient quelque peu détendus. L'été s'annonçait atypique, avec moins de départs qu'à l'accoutumée. Le moment idéal donc pour renouer le contact, sans attendre septembre…

○ ○ ○

GrandAngoulême a proposé aux centres sociaux du territoire différents ateliers destinés aux habitants des quartiers prioritaires. Certains d'entre eux s'adressaient aux familles et leur proposaient de découvrir, dans une ambiance très ludique, l'environnement local ou les bases d'une alimentation saine. Les autres proposaient de réfléchir autour de l'emploi et de la création d'entreprise.

Au jardin ou en cuisine ?

Avec Charente Nature, les ateliers "familles" se déroulaient dans le cadre bucolique des "Jardins d'Isis" pour permettre aux participants de déambuler au soleil tout en glanant de nombreuses informations sur les plantes et la nature.
Pour les ateliers "cuisine", direction les cuisines bien sûr, comme celles de la MJC Mosaïque, où Caroline Bayle* animait le 24 juillet un atelier sur les fruits et légumes : *« Les six ados qui ont participé se sont vraiment pris au jeu. Pour éviter le gaspillage, nous avons utilisé dans la purée du parmentier de poisson ce qui restait des brocolis et des choux fleurs dont les sommités avaient servi à fabriquer le taboulé. Beaucoup n'aimaient pas les légumes, mais ça a donné lieu à des échanges intéressants sur l'alimentation… un bon début ! »*

*Atelier de cuisine Caroline Bayle : 06 83 50 30 31
**La Fabrique à Entreprendre GrandAngouleme, Un dispositif unique pour tester, accompagner, financer, et développer votre projet d'entreprise : Valérie CRETE 07 71 35 40 41 ou v.crete@grandangouleme.fr Animation des ateliers en collaboration avec ADIE, IFCG, CMA, CCI, BOUTIQUE DE GESTION,HELISCOOP, CONSORTIUM COOPERATIVE, France ACTIVE, INITIATIVE CHARENTE, ALTERBATIVE

Emploi, entrepreneuriat et créativité…

…étaient au programme des ateliers proposés par la Fabrique à Entreprendre GrandAngoulême et ses partenaires**. Certains d'entre eux, proposés en collaboration avec AYCH (voir p 22) reposaient sur des techniques de créativité. C'était le cas de celui qu'animait Marc Giudice de l'Atelier du Marquis : *« L'idée est faire interagir des jeunes de 18 à 24 ans autour d'un support pédagogique qu'ils ne maîtrisent pas, afin de leur permettre de mieux appréhender leur rapport à la vie professionnelle (confiance, relation aux autres, dynamique d'entreprise), de gagner en assurance et de découvrir des atouts qui pourront les aider dans leur insertion professionnelle. »*

D'autres ateliers abordaient plus concrètement les problématiques de la création d'entreprise. C'était le cas de celui du 23 juillet, à La Couronne, animé par Etienne Gurerra de la Chambre des Métiers et de l'Artisanat. *« Une des choses que nous essayons de faire passer, c'est l'importance d'être accompagné et de prendre le temps de bien finaliser son projet. Nous voulons convaincre nos participants qu'ils ont toute leur place dans la politique de développement économique du territoire. »* ●

Des répétitions en toute sécurité dans les studios de la Nef

Les studios de La Nef ont rouvert leurs portes fin juin en appliquant un protocole sanitaire strict afin que les usagers puissent de nouveau pratiquer leur passion.

Les créneaux de répétition sont disponibles :

- **Du mardi au vendredi de 16h30 à 23h**
- **Le samedi et dimanche de 14h à 18h**

Les sessions peuvent durer de 1h à 3h.

Dans le cadre de la lutte contre la propagation du Covid-19, et sous réserve de nouvelles dispositions, ces horaires sont susceptibles d'évoluer.

L'équipe de La Nef prendra soin de respecter une heure entre chaque répétition afin de désinfecter le studio, le matériel et de changer les micros. Le port du masque en dehors des studios et la désinfection des mains à chaque entrée dans le bâtiment resteront obligatoires.

Réservation par téléphone uniquement au 05 45 25 97 00 à partir de 15h30. ●

Usine du "Pontil" : point d'étape sur les travaux

Afin d'assurer la protection de la ressource en Eau de la Touvre, GrandAngoulême a entrepris des travaux de modernisation de la station du "Pontil" à Touvre, qui ont commencé début 2019. Ces travaux comprennent la réalisation :

- d'une station d'alerte sur la prise d'eau,
- d'un bassin de temporisation d'une heure entre le captage et la station, permettant d'analyser l'eau brute,
- d'une nouvelle filière Eau pour un débit de 2 000 m³/h d'eau produite, soit une capacité de 38 812 m³/jour,
- d'une filière boue,

Mais aussi la voirie, les clôtures, les espaces verts, les conduites, le bâtiment, etc…

Une partie de ces réalisations est déjà terminée : la station d'alerte sur la prise d'eau est en cours de calage. Elle permettra de suivre la qualité de la ressource et d'alerter l'exploitant en cas de détection d'une pollution. L'épaississeur de la filière "boue" débuté en décembre 2019, est lui aussi terminé, tout comme la réalisation de la bâche d'eau brute, où sera stockée l'eau avant traitement. Les essais en eau, pour vérifier l'étanchéité de l'ouvrage, ont été réalisés cet été.

La nouvelle usine produira de l'eau début 2023. Le bâtiment historique, datant de 1965, sera rénové et les anciens locaux de traitement déconstruits. La fin des travaux est envisagée en juin 2023. ●

GRAND PROJET

LE TECHNOPARC KRYSALIDE, À LA CROISÉE DE L'ENTREPRENEURIAT, DE L'EXPÉRIMENTATION ET DE L'INNOVATION

Lieu d'accueil de start-up et d'entreprises porteuses d'innovation, le Technoparc Krysalide a vu arriver cet été de nouvelles entreprises dans ses ateliers. Ce nouvel outil de GrandAngoulême au service du dynamisme économique du territoire est pensé comme un lieu de ressource pour les entrepreneurs engagés, les dirigeants audacieux, les étudiants et les chercheurs inspirés. Innovation toujours, Krysalide est l'un des premiers bâtiments en France à utiliser une pile à hydrogène.

Ils se sont installés cet été…

- **3 P'tits Chamailleurs** : articles de puériculture écoresponsables (voir P21).
- **Alantaya :** Service d'analyse avancée et de génération de recettes adaptées basées sur l'étude des troubles fonctionnels et les perturbations biologiques induites par des déficits nutritionnels.
- **D BOTIX** : Ingénierie, études techniques.
- **KHALYS- électronique** : prise en charge globale des besoins en électronique.
- **MANGROVE** : conçoit et fabrique des planches (kitesurf, wakeboard, skateboard) connectées.
- **Agence Smart Industry :** Services aux industries dans l'insertion du digital.

AVEC KRYSALIDE, GRANDANGOULÊME OPTIMISE SON SOUTIEN AUX PORTEURS DE PROJETS

Le Technoparc Krysalide est situé sur la commune de Saint-Michel, parc d'activité du Grand Girac. Il est né de la mue de la pépinière d'entreprises, opérationnelle depuis 2006 et qui héberge 18 entreprises innovantes ou partenaires économiques. Cette mue, nécessaire pour répondre aux nouvelles problématiques de l'économie, se traduit par bien plus qu'un changement de nom. Krysalide, c'est bien sûr une extension qui offre plus d'espace pour créer des ateliers, un lieu ouvert, un lieu d'accueil propice aux échanges et à la discussion autour d'un maître-mot, l'innovation. C'est aussi une autre façon d'accompagner les porteurs de projets vers le succès, impulsée par la technopôle Eurekatech à laquelle l'agglomération a confié l'animation du Technoparc.

Krysalide, un bâtiment au service des entreprises

Tout y est organisé pour permettre aux jeunes entreprises de passer de l'idée au développement, de grandir et de s'affirmer. Le bâtiment Krysalide propose aujourd'hui :

- **huit ateliers de 100 m², modulables entre 50 et 200 m².**
- **trente bureaux / plateaux, dont huit bureaux de 20 m², neuf bureaux entre 30 et 42 m², 13 plateaux qui peuvent aller jusqu'à 165 m².**
- **un "atelier commun" de 85 m², le "Lab", qu'on appelle aussi "Plateforme Technologique", dédié au process industriel 4.0, à la conception de prototypes…**
- **un bureau de 80 m²**
- **trois salles de réunion**
- **une salle de conférence pouvant accueillir 80 personnes**
- **240 m² d'espace de coworking, espace convivial et hall d'accueil qui peuvent accueillir 199 personnes en mode conférence.**

La technopôle Eurekatech

En avril 2018, une démarche impulsée par GrandAngoulême en 2016 trouvait sa concrétisation avec la lancement opérationnel de la technopôle Eurekatech. Eurekatech a un statut associatif. Présidée par Joël-Denis Lutard, directeur industriel Schneider Electric, elle rassemble dans son conseil d'administration des représentants de la CCI de Charente, de GrandAngoulême, de Grand Cognac, de l'université de Poitiers, du CESI, du SPN, d'Alliance entreprises (regroupement d'entreprises industrielles), de PME avec Dreamtronic et de grandes entreprises comme Martell & Co.

La technopôle accompagne tous les projets d'innovation (TPE/PME, start-up, grands comptes, porteurs de projet…) sur le territoire d'Angoulême et Cognac :

- **accompagnement sur-mesure**
- **appui aux filières d'excellence (Industries culturelles et créatives, usines du futur, luxe/packaging/spiritueux)**
- **sensibilisation à l'entrepreneuriat et l'innovation**
- **animation de l'écosystème local et mise en relation.**

EUREKATECH
AU SERVICE DE L'ENTREPRENEURIAT ET DE L'INNOVATION

GRAND PROJET

LE TECHNOPARC KRYSALIDE : LA GREEN ATTITUDE !

Un bâtiment à la pointe de l'excellence énergétique

Dédié à l'innovation et à l'expérimentation, le Technoparc se devait d'être pionnier dans la conception de son bâtiment. Krysalide est donc l'un des tout premiers à utiliser une solution permettant de stocker l'énergie sous forme d'hydrogène et de la restituer en fonction des besoins. Cette innovation qui a mobilisé des entreprises innovantes autour d'un consortium regroupant NEXEYA et le CEA TECH, représente une opportunité pour le développement du territoire, car elle pourra à terme être déployée sur d'autres applications hors industrie, puis dans l'habitat et dans la mobilité.

À la pointe de l'excellence tout simplement

Pour abriter cette technique novatrice, il fallait un bâtiment en tout point vertueux. GrandAngoulême a donc choisi de concevoir, selon les normes du label le plus contraignant à l'époque où le projet fut lancé, le label Effinergie+, un immeuble sans climatisation, très peu consommateur d'énergie. Pour y parvenir de nombreuses réflexions s'avéraient nécessaires, sur l'orientation, les matériaux, les process, les équipements…

Un management très innovant

Pour motiver l'ensemble des intervenants à cette recherche d'excellence, GrandAngoulême a demandé à la maîtrise d'œuvre d'adopter un management de type Building Informatic Model (BIM).
Cette forme de management, très collaboratif, passe par la conception d'une maquette numérique virtuelle, qui rassemble toutes les données du projet : architecture, matériaux, fluides (eau, électricité…) process de fluide, acoustique…

Le label Effinergie +

Le label Effinergie permet de satisfaire les enjeux de sobriété énergétique, de qualité de vie et d'urbanisme que doivent intégrer les bâtiments à énergie positive et bas carbone. Ce nouveau label Effinergie est un gage de qualité, de sobriété et d'efficacité énergétique.

SOLUTION DE PRODUCTION, DE STOCKAGE ET DE RESTITUTION D'ÉNERGIE

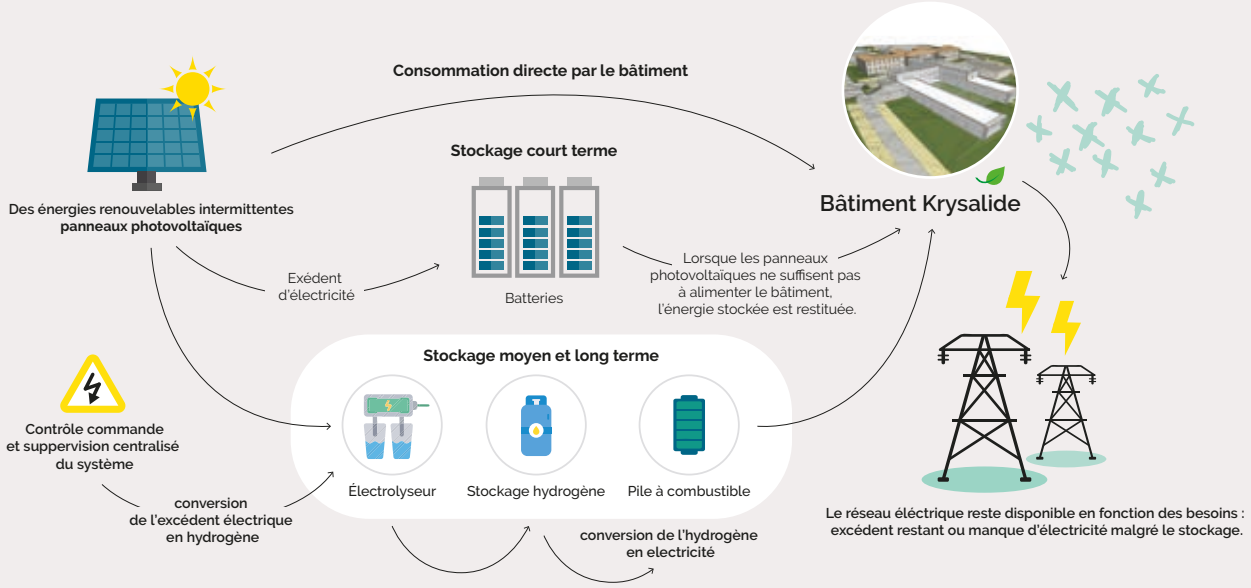

Une technique 100% durable

- L'hydrogène est produit par électrolyse de l'eau en utilisant les excédents de la production d'électricité des panneaux photovoltaïques installés sur le toit du bâtiment. Cette façon de produire de l'hydrogène n'émet donc pas de CO_2.
- L'hydrogène ainsi produit est stocké puis reconverti en électricité en fonction des besoins du bâtiment.

En plus d'optimiser la coordination de tous les corps de métier, cette maquette permet de tester à l'aide de logiciels, les flux thermiques, l'environnement, l'effet de la lumière naturelle, les éventuelles surchauffes… Ces tests permettent d'augmenter la qualité de la conception, dans la maquette puis dans la réalité et donc d'augmenter la qualité de l'ouvrage fini.
Si elle est visible dans l'esthétique du bâtiment, cette qualité se mesure aussi et les mesures qui ont été réalisées cet été - acoustique, débit de ventilation, étanchéité à l'air - ont obtenu d'excellents résultats. Le Technoparc répond aux attentes formulées par GrandAgoulême et au niveau d'excellence fixé par Effinergie +. L'agglomération a d'ailleurs choisi de demander la labellisation, ce qui oblige à plus de performance encore. Le contrôle aura lieu à l'automne.

Un bâtiment bien intégré à son environnement

La nouvelle extension s'intègre parfaitement à la pépinière, mais aussi à sa noue*, le fossé végétalisé qui gère les eaux pluviales. Cette végétation agit comme une pompe à chaleur pour les façades. L'architecte l'a intégrée au positionnement du bâtiment pour offrir à la vue un espace végétal depuis l'intérieur du Technoparc, où les coloris marron et vert, tout comme l'utilisation du bois,rappellent cette noue.
La résille de lames découpées qui habille la façade, traduction visuelle d'un algorithme, signe l'innovation qui est le maître mot du Technoparc Krysalide. C'est aussi un élément technique performant puisqu'elle filtre la lumière et fait baisser l'apport solaire.

Une démarche éco-responsable à tous points de vue

En parallèle à toutes ses innovations, le Technoparc Krysalide met en œuvre tous les outils, plus classiques certes mais indispensables, d'une démarche écoresponsable cohérente : composteur, gestion de déchets, bornes de recharges pour véhicules électriques… ●

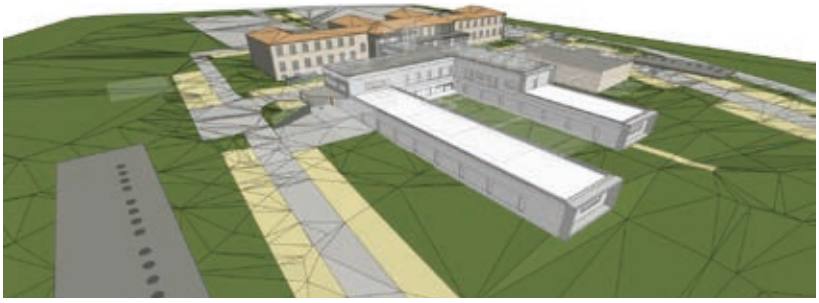

* Une noue, en hydrologie, est un fossé herbeux, d'origine naturelle ou aménagé par l'homme, qui remplit un rôle de zone-tampon pour les eaux de ruissellement

VOUS ÊTES INTÉRESSÉS PAR UN BUREAU OU UN ATELIER DU TECHNOPARC KRYSALIDE ?

POUR TOUTE INFORMATION CONTACTEZ LE 05 45 255 100

MOBILITÉ

TOUS À VÉLO !

Les nombreux avantages du vélo pour notre santé comme pour la planète ont été mis en lumière par la sortie du confinement et les besoins de distanciation. Son usage connaît une importante progression que GrandAngoulême accompagne, en aidant les communes et les habitants de l'agglomération à entrer dans l'ère de la bicyclette !

Devant la montée en puissance des déplacements doux, vélos, mais aussi marche à pieds, de nombreux territoires réorganisent leurs voiries – réduction du nombre des voies de circulation ou de la largeur de ces voies, nouvelle organisation des sens de circulation ou réductions de vitesse – afin de favoriser la cohabitation entre les véhicules à moteur, les cyclistes et les piétons.

UN SOUTIEN AUX COMMUNES

GrandAngoulême s'inscrit dans cette dynamique en soutenant les communes (conseil technique et fond de concours financier) qui souhaitent réaliser des aménagements temporaires sur leurs voies pour faciliter l'usage de la marche à pied et du vélo au quotidien.
Au-delà de ces aménagements d'itinéraires, GrandAngoulême déploie également d'autres actions en faveur du vélo, comme le développement du service de location longue durée Möbius, des campagnes de sensibilisation et la mise en place, depuis juillet, d'une aide à l'achat de vélos à assistance électrique pour les particuliers.

JUSQUE 500 € DE PRIME

Le prix d'achat élevé d'un vélo à assistance électrique demeure un frein notamment pour les foyers les plus modestes. Afin de permettre au plus grand nombre d'accéder à ce mode de déplacement, GrandAngoulême a décidé de mettre en place, selon conditions, une prime à l'achat pour l'acquisition d'un VAE auprès d'un vendeur de cycle partenaire.

Pour savoir si vous pouvez bénéficier de cette aide et déposer votre dossier de demande de prime rendez-vous sur www.grandangouleme.fr/prime-achat-vae/
Ne tardez pas. Les primes sont attribuées par ordre d'arrivée des dossiers complets, sous réserve des crédits disponibles

D'autres "coups de pouce" vélo

D'autres mesures existent, au niveau national, pour encourager la pratique du vélo, comme le Coup de Pouce Vélo, qui se décline en trois volets :

- Le coup de pouce réparation : jusqu'à 50€ pour la remise en état d'un vélo au sein du réseau des réparateurs référencés.
  infos et pré-inscriptions sur : https://coupdepoucevelo.fr/auth/particulier/faire-reparer
- Le coup de pouce remise en selle : une séance d'accompagnement à l'usage du vélo au sein du réseau des vélo-écoles référencées.
  infos et pré-inscriptions sur : https://coupdepoucevelo.fr/auth/particulier/remettre-en-selle
- Le coup de pouce stationnement temporaire prend en charge 60% des coûts d'installation de places de stationnement temporaire vélo pour les collectivités, les pôles d'échanges multimodaux, les établissements d'enseignement, les bailleurs sociaux et les résidences étudiantes. ●

infos et demandes sur https://programme-alveole.com/coup-de-pouce-velo-stationnement-temporaire

TRANSPORT SCOLAIRE : UNE RENTRÉE EN TOUTE SÉCURITÉ

En matière de transport scolaire, pour que la rentrée se déroule en toute sécurité, il est important de connaître, et de respecter, quelques règles, dont des règles de civilité. Un petit rappel pour que tout se passe bien…

Les 22 lignes de transports scolaires gérées par Grandangoulême

Depuis le 1er janvier 2020, GrandAngoulême gère 22 lignes de transports scolaires (organisées antérieurement par la région Nouvelle-Aquitaine) à destination des collèges Pierre Mendès-France à Soyaux, René Cassin au Gond-Pontouvre, E. et R. Badinter à La Couronne, Puygrelier à Saint-Michel, de la cité scolaire de Ruelle, du lycée agricole de l'Oisellerie, des établissements d'Angoulême situés à Ma Campagne, à Bel Air et à proximité de la Cathédrale.

Les élèves doivent :

- attendre le véhicule de transport scolaire au point d'arrêt indiqué sur leur carte de transport, du côté de la route où il s'arrête, et attendre son arrêt complet pour monter, sans bousculade et en saluant le conducteur ;
- présenter leur titre de transport à chaque montée et veiller à ce qu'il soit toujours en bon état ;
- une fois dans le véhicule, ne pas encombrer l'allée, rester assis à leur place pendant tout le trajet et attacher leur ceinture de sécurité :
- à la descente du véhicule, ne s'engager sur la chaussée qu'après le départ de celui-ci et en s'assurant que la chaussée est complètement dégagée pour traverser en toute sécurité.

Jusqu'à nouvel ordre, le port du masque reste obligatoire aux points d'arrêt et dans les cars.

L'accompagnement des élèves entre le domicile et le point d'arrêt, à l'aller et au retour, ainsi que leur surveillance jusqu'à leur montée dans le véhicule de transport scolaire et à leur descente au retour, relèvent de la responsabilité des représentants légaux.

Vous retrouverez l'ensemble des consignes de sécurité dans le règlement, disponible sur **www.grandangouleme.fr/transports-scolaires.**

GrandAngoulême vous souhaite une bonne année scolaire ! ●

Le Challenge de la mobilité 2020

Ce défi inter-entreprises aura lieu du 16 au 22 septembre et portera sur la mobilité quotidienne des collaborateurs. Près de 30 établissements ont participé à l'édition 2019 sur le territoire de GrandAngoulême soit 560 salariés. Ils étaient 13127 pour 523 établissements en Nouvelle-Aquitaine. ●

Plus d'infos et inscriptions sur https://www.challengedelamobilite.com/

À LA UNE

GRANDANGOULÊME LE NOUVEAU CONSEIL COMMUNAUTAIRE

Le 28 juin, le second tour des élections municipales a permis la mise en place d'un nouveau conseil communautaire pour GrandAngoulême. Le 9 juillet, le conseil élisait Xavier Bonnefont à la présidence, et désignait les autres membres de sa gouvernance. Nous vous invitons à découvrir dans ce dossier les noms et les prénoms de vos élus communautaires, ainsi que le rappel du rôle et des missions de votre communauté d'agglomération.

3 QUESTIONS À XAVIER BONNEFONT,
Président de GrandAngoulême

L'actu : Quels changements comptez-vous apporter à la gestion de l'agglomération ?

X.B. : *« Je souhaite apporter une autre méthode de présidence et instaurer un fonctionnement plus collégial. Je me vois plus comme un animateur, un coordinateur que comme un "super-maire". Toutes les communes doivent être intégrées, écoutées, dans le respect de toutes les sensibilités. La gouvernance de notre intercommunalité doit être partagée tant dans la décision des projets portés par GrandAngoulême que dans le fonctionnement quotidien de notre agglomération ».*

L'actu : De quelle façon comptez-vous mettre en place cette cogestion ?

X.B. : *« Par exemple, en faisant de la "conférence des maires" un vrai lieu de débat et d'orientations stratégiques, ou encore en instaurant un vrai débat sur le plan pluriannuel d'investissement. L'agglomération doit se recentrer sur ses compétences principales et revenir à l'essentiel. Nous respecterons également cette règle d'or : l'acceptation nécessaire du maire avant validation de tout projet porté ou accompagné par notre agglomération sur sa commune. Il faut aussi repenser la stratégie économique de GrandAngoulême, en tissant des liens plus étroits avec le monde économique, ou dans un autre domaine, mettre en place un vrai "plan climat" ».*

L'actu : Comment avez-vous choisi votre équipe de gouvernance ?

X.B. : *« Par le dialogue, l'échange et l'écoute, avec le souci de respecter l'équilibre territorial et les sensibilités. »*

LE CONSEIL COMMUNAUTAIRE DE GRANDANGOULÊME

LE PRÉSIDENT ET LES VICE-PRÉSIDENTS

Xavier BONNEFONT
Maire d'Angoulême
Président

Michel ANDRIEUX
Maire de Bouëx
Grands projets, de la politique de solidarité aux communes, de la transformation numérique et des ressources humaines

Marie-Henriette BEAUGENDRE
Maire de St Saturnin
Grand cycle de l'eau

Véronique DE MAILLARD
Adjointe au maire d'Angoulême
Mobilités

Gérard DESAPHY
Conseiller délégué d'Angoulême
Culture et coopération internationale

Gérard DEZIER
Maire de Gond-Pontouvre
Travaux, patrimoine, politique sportive et ses équipements

Maud FOURRIER
Adjointe au maire de La Couronne
Dialogue territorial et évaluation des politiques publiques

Michaël LAVILLE
Maire de Champniers
Tourisme, promotion du territoire, communication institutionnelle et coopération territoriale

Isabelle MOUFFLET
Maire de Vindelle
Economie sociale et solidaire

François NEBOUT
Maire de Soyaux
Finances

Yannick PERONNET
Adjoint au maire de Ruelle-sur-Touvre
Prévention, gestion et valorisation des déchets

Jean REVEREAULT
Adjoint au maire de Mouthiers-sur-Boëme
Projet de territoire, promotion de l'intercommunalité, transitions écologiques et énergétiques et Plan Climat

Gérard ROY
Maire de Roullet-Saint-Estèphe
Développement économique

Anne-Laure WILLAUMEZ-GUILLEMETEAU
Adjointe au maire d'Angoulême
Politique de la ville, enfance jeunesse, cohésion sociale et gestion des aires d'accueil des gens du voyage

Vincent YOU
Adjoint au maire d'Angoulême - **PLUi, stratégie agricole et circuits économiques de proximité**

Hassane ZIAT
Conseiller délégué de L'Isle-d'Espagnac
Habitat

LES CONSEILLERS DÉLÉGUÉS

Eric BIOJOUT
Adjoint au maire de Puymoyen
Ressources Humaines et démarche qualité

Michel BUISSON
Maire de Brie
Politique de l'emploi et de l'insertion, santé

François ELIE
Conseiller délégué d'Angoulême
Déploiement numérique, très haut débit et e-administration

Jean-Jacques FOURNIE
Maire de Saint-Yrieix-sur-Charente - **Innovation, enseignement supérieur et recherche**

Bertrand GERARDI
Conseiller municipal de Nersac
Commande publique

Michel GERMANEAU
Maire de Linars
Transport public

Hélène GINGAST
Maire de Fléac
Cohésion sociale jeunesse

Thierry HUREAU
Maire de Vouzan
Assainissement

Jean-Luc MARTIAL
Maire de Sireuil
Fleuve Charente

Pascal MONIER
Adjoint au maire d'Angoulême
Enseignement supérieur

Dominique PEREZ
Maire de Claix
Voiries communautaires

Anne-Marie TERRADE
Maire de Dirac
Médiation sociale

Philippe VERGNAUD
Conseiller délégué d'Angoulême
Commerce et artisanat

LES CONSEILLERS COMMUNAUTAIRES

Sabrina AFGOUN
Adjointe au maire de Roullet-Saint-Estèphe

Véronique ARLOT
Conseillère déléguée d'Angoulême

Joëlle AVERLAN
Conseillère déléguée de Champniers

Brigitte BAPTISTE
Maire de Touvre

Didier BOISSIER -DESCOMBES
Adjoint au maire de Jauldes

Jacky BONNET
Adjoint au maire de La Couronne

Catherine BRÉARD
Maire de Torsac

Séverine CHEMINADE
Adjointe au maire de St-Yrieix-sur-Charente

Monique CHIRON
Maire de Vœuil et Giget

Jean-Claude COURARI
Maire de Balzac

Françoise COUTANT
Conseillère municipale d'Angoulême

Frédéric CROS
Conseiller municipal de Soyaux

Fadilla DAHMANI
Adjointe au maire de Soyaux

Jean-François DAURÉ
Maire de La Couronne

Serge DAVID
Maire de Plassac-Rouffiac

Françoise DELAGE
Maire de Dignac

Chantal DOYEN -MORANGE
Maire d'Asnières-sur-Nouère

Valérie DUBOIS
Conseillère déléguée d'Angoulême

Nathalie DULAIS
Adjointe au maire de Brie

Denis DUROCHER
Maire de Trois Palis

Corinne DUROUEIX
Conseillère municipale de Ruelle-sur-Touvre

Karine FLEURANT -GASLONDE
Conseillère municipale de Garat

Sophie FORT
Conseillère déléguée d'Angoulême

Jean-Luc FOUCHIER
Maire de Marsac

Fabienne GODICHAUD
Maire de Saint-Michel

Jérôme GRIMAL
Adjoint au maire de Soyaux

Hervé GUICHET
Conseiller municipal de Magnac-sur-Touvre

Sandrine JOUINEAU
Conseillère déléguée d'Angoulême

Francis LAURENT
Maire de Mornac

Gérard LEFEVRE
Adjoint au maire d'Angoulême

Raphaël MANZANAS
Conseiller municipal d'Angoulême

Annie MARC
Adjointe au maire de Ruelle-sur-Touvre

Corinne MEYER
Conseillère municipale de Gond-Pontouvre

Benoît MIEGE -DECLERCQ
Conseiller municipal de Saint-Yrieix-sur-Charente

Thierry MOTEAU
Maire de Voulgézac

Gilbert PIERRE-JUSTIN
Conseiller délégué d'Angoulême

Martine PINVILLE
Conseillère municipale d'Angoulême

Jean-Philippe POUSSET
Adjoint au maire d'Angoulême

Catherine REVEL
Adjointe au maire d'Angoulême

Martine RIGONDEAUD
Conseillère municipale de L'Isle-d'Espagnac

Mireille RIOU
Adjointe au maire de Gond-Pontouvre

Valérie SCHERMANN
Conseillère déléguée d'Angoulême

Zahra SEMANE
Adjointe au maire de La Couronne

Roland VEAUX
Maire de Sers

Fabrice VERGNIER
Conseiller municipal d'Angoulême

Zalissa ZOUNGRANA
Conseillère déléguée d'Angoulême

CE QUE FAIT L'AGGLOMÉRATION

GrandAngoulême gère des services qui bénéficient aux 141 000 habitants de l'agglomération, avec l'objectif d'assurer leur bien-être au quotidien et d'élaborer des projets communs de développement. Voici les domaines pour lesquels les communes ont transféré leurs compétences à la communauté d'agglomération :

ÉCONOMIE

Pour contribuer au dynamisme économique du territoire, l'action de GrandAngoulême passe par la politique locale du commerce et le soutien aux activités commerciales d'intérêt communautaire, la promotion du tourisme, la participation et le soutien à l'enseignement supérieur mais aussi la création, l'aménagement, l'entretien et la gestion de zones d'activité industrielle, commerciale, tertiaire, artisanale, touristique, portuaire ou aéroportuaire…

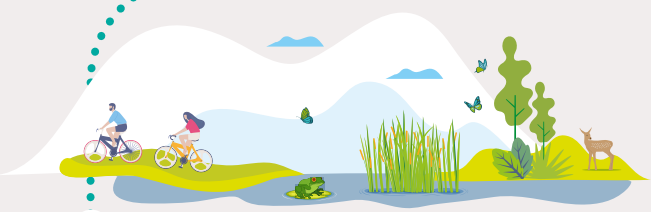

ENVIRONNEMENT

L'agglomération veille à la qualité de l'environnement en assurant la collecte et traitement des déchets, l'assainissement des eaux usées et des eaux pluviales urbaines, la distribution de l'eau potable, la protection et mise en valeur de l'environnement et du cadre de vie, la gestion des milieux aquatiques et la prévention des inondations…

HABITAT/POLITIQUE DE LA VILLE

Pour améliorer les conditions de logement sur le territoire, l'agglomération met en œuvre le programme local de l'habitat, la politique du logement d'intérêt communautaire, les actions et les aides financières en faveur du logement social d'intérêt communautaire. Elle a aussi la charge des réserves foncières, des actions en faveur du logement des personnes défavorisées, de l'amélioration du parc immobilier bâti d'intérêt communautaire, ainsi que du contrat de ville et des dispositifs contractuels de développement urbain, de développement local et d'insertion économique et sociale…

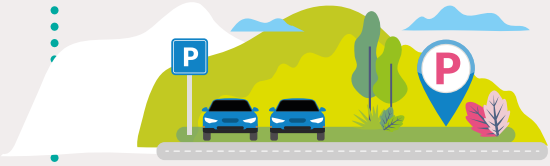

CADRE DE VIE

Les communications électroniques, dont le haut débit ainsi que l'aménagement et la gestion de la voirie et des parcs de stationnement d'intérêt communautaire.

SOCIAL

La médiation sociale au sein du territoire est de la responsabilité de GrandAngoulême, tout comme l'entretien et la gestion des aires d'accueil des gens du voyage.

ÉQUIPEMENTS TOURISTIQUES

Le plan d'eau de la Grande Prairie (SMAPE), Port l'Houmeau, le camping de Saint-Yrieix, les baignades de Marsac et de Vindelle, la base de Canoé de Vindelle sont d'indéniables atouts touristiques dont GrandAngoulême assure le bon fonctionnement.

AMÉNAGEMENT DE L'ESPACE COMMUNAUTAIRE

L'agglomération organise l'espace communautaire avec des outils tels que les schémas de cohérence territoriale et les schémas de secteur, le PLUI, document d'urbanisme en tenant lieu et carte communale, mais aussi les opérations d'aménagement d'intérêt communautaire, et l'organisation de la mobilité (transports urbains, déplacements modes doux, Pôle d'échanges multimodal)…

ÉQUIPEMENTS CULTURELS ET SPORTIFS

L'agglomération assure l'aménagement, l'entretien et la gestion des équipements culturels et sportifs d'intérêt communautaire : le conservatoire de musique, de danse et de théâtre, l'école d'art, le centre équestre de la Tourette, le stand de tir des Trois Chênes, la salle de spectacles "La NEF", le centre nautique et patinoire Nautilis, le parc des expositions Espace Carat, la médiathèque l'Alpha, le stade d'athlétisme, et le centre sportif de Champnier.

Le projet de territoire 2018-2025

En parallèle à ces différentes compétences, GrandAngoulême s'est doté d'un projet de territoire pour établir les grands axes d'une logique de prospective territoriale partagée. Ce projet 2018-2025 s'appuie sur trois orientations thématiques qui sont :

- **Le dynamisme économique :** amplification des industries créatives et diversification économique, renforcement de l'attractivité résidentielle, développement du tourisme d'affaires et de loisirs.
- **L'équilibre :** avec la mise en place de politiques qui permettent à tous les citoyens un bon accès aux équipements et services, numérique, mobilité, aménagement du territoire.
- **Le bien être :** pour préserver et améliorer la qualité de vie, en garantissant la cohésion sociale et la solidarité, en accélérant la transition écologique et en proposant une offre innovante de services publics adaptée à l'évolution des modes de vie.

PETITE ENFANCE, ENFANCE, JEUNESSE

GrandAngoulême assure la coordination au niveau communautaire des politiques petite enfance, enfance-jeunesse et parentalité, la coordination de proximité, l'accueil de loisirs sans hébergement (ALSH) et la gestion des établissements suivants : multi accueil des " Poussins", Relais Assistants maternels de Dignac et Roullet-Saint-Estèphe, Lieu d'Accueil Enfants Parents de Dignac.

SPORT

L'agglomération participe à la dynamique sportive du territoire par le biais du schéma communautaire de la randonnée, la gestion du chemin de randonnée le long du fleuve Charente et la voie verte à Asnière-sur-Nouère, mais aussi par le soutien et le développement des activités et manifestations sportives du territoire concourant à son attractivité.

CULTURE

GrandAngoulême œuvre à la promotion des activités artistiques et culturelles du territoire, la création ou la diffusion de spectacles vivants, de concerts et d'expositions destinés à développer ou à favoriser l'offre culturelle et artistique, notamment en milieu rural et dans les quartiers prioritaires, ainsi que la promotion du Label Pays d'Art et d'Histoire. ●

ÉCONOMIE

À Roullet-Saint-Estèphe, les travaux de la base logistique Intermarché vont bon train…

C'est grâce aux efforts conjoints des collectivités et acteurs économiques de Charente (État, GrandAngoulême, Conseil départemental de Charente, CCI, Union patronale) qu'Intermarché a choisi Roullet-Saint-Estèphe pour y implanter sa nouvelle base logistique, qui réunira celle de Roullet, qui ne stocke aujourd'hui que des produits secs, et celle de Gournay-Loizé (79), qui ne stocke que des produits frais.
L'agglomération s'est fortement impliquée, pour garder les 270 emplois concernés sur son territoire, en répertoriant tous les besoins de l'entreprise et en allant même au-delà : foncier, permis de construire, voiries, financement, réseaux, espaces verts, mobilité, mais aussi recrutement pour le chantier et accueil des familles qui viendront s'installer sur le territoire.
La nouvelle base est donc en train de sortir de terre sur un site que Cosea avait utilisé pour la LGV, dans les anciennes carrières Lafarge et à proximité de la Nationale 10. Le choix de l'emplacement, proposé par GrandAngoulême, participe d'un développement urbain respectueux de l'environnement, sur une zone déjà artificialisée, sans consommer donc de zone agricole ou naturelle.
Le chantier bat son plein et emploie des entreprises locales, au sein desquelles il faut citer deux entreprises de réinsertion : Envie 2 E pour le traitement des déchets de chantiers et l'ARU pour l'entretien hebdomadaire de la base de vie. Fin 2020, la coque extérieure de la base logistique, qui s'étendra sur près de 70 000 m², devrait être terminée.
À terme elle emploiera quelques 400 salariés. ●

Quartier Gare-L'Houmeau : travaux et parkings

Les travaux d'aménagement du quartier de la Gare -L'Houmeau se poursuivent. La quatrième phase d'aménagement de l'îlot Didelon (commerces, bureaux et résidence de coliving pour les étudiants) a entrainé la fermeture, début juillet, du parking temporaire installé sur ce site. Depuis le 1er septembre, un autre parking provisoire de 30 à 40 places a donc pris le relais sur le site de l'îlot Renaudin, face à L'Alpha, dans l'attente de l'ouverture à l'automne des deux parking EFFIA de part et d'autre de la médiathèque. L'un de ces parking (50 places) sera réservé aux abonnés EFFIA. Le second, de 215 places sera accessible à tous et offrira 15 minutes de gratuité, ce qui permettra aux usagers de la médiathèque de rendre leurs ouvrages sans payer le stationnement. ●

3 P'TITS CHAMAILLEURS

○ ○ ○

UN ENVIRONNEMENT SAIN POUR LES TOUT-PETITS

Derrière les trois charmants garnements du logo, trois jeunes femmes ont relevé le défi de créer une entreprise écoresponsable et solidaire. Installées dans l'un des ateliers de Krysalide, le Technoparc de GrandAngoulême, elles créent et fabriquent des articles de puériculture textile en coton biologique certifié GOTS*, afin que, dès leur premier jour, les tout-petits soient entourés de matériaux sains et naturels.

Aline Gros possède une formation de styliste-modéliste et quelques années d'expérience dans le commerce de prêt-à-porter. Céline Brudey a longtemps travaillé dans le social, et, elle aussi, est passionnée de couture. Toutes deux mamans de trois enfants, elles concevaient et fabriquaient chez elles des objets de puériculture textile. Avant même de se connaître, Aline et Céline partageaient déjà la même volonté de proposer **une alternative saine et durable** aux produits conventionnels, trop souvent fabriqués à l'étranger, avec des matières premières qui ignorent les mots "éthique" et "écoresponsable". De leur rencontre, au sein de la coopérative Héliscoop, naîtra un premier produit en commun, la box de grossesse "En attendant bébé". Pour donner plus d'ampleur à leurs projets, elles décident de **créer leur société,** accompagnées par la technopole Eurekatech, et "3 P'tits chamailleurs" voit le jour au printemps 2020.

Ravahiti Daniel, jeune stagiaire diplômée en Master marketing et vente spécialisés en produits jeunesse, séduite par la démarche et les valeurs de l'entreprise vient compléter le trio.

L'importance des 1000 premiers jours

« Durant cette période, comprise entre la conception et les deux ans de l'enfant, la présence de polluants dans son environnement impactera sa santé future, explique Aline Gros. *Nous voulons contribuer à* ***entourer les tout-petits de matériaux naturels et sains,*** *pendant cette période cruciale de leur vie. »* Tous les articles textiles proposés par la jeune société sont déjà en coton biologique certifié GOTS*, *« et nous sommes sans arrêt à l'affut de solutions plus naturelles encore, moins dommageables pour la planète. C'est une des raisons qui nous a amenées à Krysalide : la synergie entre les différentes entreprises* ***dans un environnement de perpétuelle innovation.*** *»* Ajoutons que 100% des articles sont fabriqués en Nouvelle-Aquitaine, par des ateliers de confection engagés dans la réinsertion professionnelle, car les trois jeunes femmes souhaitent donner **une utilité sociale** à leur entreprise.

Une offre déjà bien étoffée

Dans leur collection vous découvrirez des articles nomades, afin de faciliter les sorties familiales (tapis à langer, solution de portage...), des jouets d'éveil (doudou, hochet...) mais aussi des articles de l'univers de la chambre, et bien d'autres créations. La société propose une marque dédiée aux professionnels de la petite enfance, "3 P'tits Chamailleurs", et une autre aux particuliers "Pitigaïa", car *« tout le monde doit pouvoir accueillir bébé dans les meilleures conditions. »* ●

Découvrez l'univers de Pitigaïa sur pitigaia.fr et soutenez leur démarche à travers la campagne de financement participatif en cours sur la plateforme tudigo.co

*Global Organic Textile Standard. Les matières ainsi labellisées répondent à des normes écologiques et sociales strictes.

ÉCONOMIE

EUREKATECH
TECHNOPÔLE
ANGOULÊME • COGNAC

CHALLENGE POSITIF

IMAGINER & INNOVER POUR DEMAIN

Vous êtes jeune, étudiant, entreprise, écoles ou collectivité… ou tout simplement désireux de participer aux initiatives locales et d'apprendre des techniques innovantes… Vous avez un projet pour dynamiser le territoire et vous aimeriez le développer en mode collaboratif ? Le Challenge Positif vous permettra de travailler ensemble sur les projets de demain. Inscrivez-vous sans tarder pour vivre 6 mois de créativité et d'innovation.

Le Challenge Positif organisé par la technopole Eurekatech et GrandAngoulême via son programme AYCH (voir encadré) a pour objectif principal de créer des liens entre les acteurs du territoire, et de stimuler l'entrepreneuriat et l'innovation, en particulier à destination des jeunes et des étudiants.

Trois thèmes forts sont mis à l'honneur :

- L'économie verte
- Réinventer le lien
- Produire et consommer localement

Le programme se déroulera en deux étapes

- **Première étape de septembre à novembre : l'émergence des projets.**
  Participez aux ateliers de créativité pour partager vos idées et donner naissance aux futurs challenges.
  À l'issue de cette première étape, des équipes hétérogènes seront créées pour relever les challenges retenus.

- **Deuxième étape de novembre à mars : le travail collaboratif.**
  Pour transformer les challenges en projets viables, vous participerez à un parcours créatif (ateliers, coaching…) dont le suivi sera assuré par des consultants spécialisés.
  Le ou les projets lauréats entreront dans l'incubateur d'Eurekatech.

Pour participer, rendez-vous sur le site eurekatech.fr

Porteurs de projet, entreprises, collectivités : proposez directement vos projets existants ou en gestation.

Si vous souhaitez participer aux ateliers et aux groupes de travail, inscrivez-vous en ligne.

Pour en savoir plus :
Site eurekatech.fr
Réseaux sociaux Eurekatech
a.chatelain@eurekatech.fr
n.travaille@grandangouleme.fr

ATLANTIC YOUTH CREATIVE HUBS

RIEN N'ARRÊTE UNE IDÉE CRÉATIVE

AYCH

un réseau et des opportunités pour soutenir la jeunesse créative

Le projet Atlantic Youth Creative Hub (AYCH) est un projet Européen dont GrandAngoulême est partenaire. Il implique 14 partenaires de 4 nationalités. Grâce à des espaces de travail pluridisciplinaire appelés "hubs" le projet favorise l'acquisition de compétences relatives à la créativité et à la faculté d'entreprendre chez les jeunes de moins de 30 ans (mise en œuvre de 4 programmes d'activités : les ateliers d'initiations, le programme d'incubation, les créatives jams, les résidences). ●

ÉCO-CITOYEN

LE DÉVELOPPEMENT DURABLE FAIT SA RENTRÉE...

...ou, plus exactement, les programmes pédagogiques sur le développement durable font leur rentrée. GrandAngoulême les a créés il y a plus de 20 ans pour les plus jeunes de ses concitoyens, parce qu'il est primordial que les enfants connaissent et comprennent le monde qui les entoure.

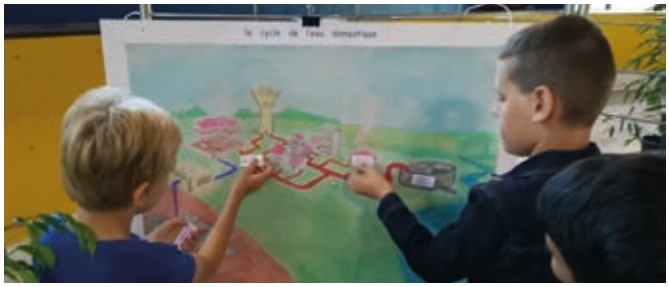

Chaque année depuis 1997, GrandAngoulême propose aux écoles primaires et aux établissements spécialisés de l'agglomération des programmes pédagogiques sur l'environnement.

Un engagement collectif qui renforce la démarche

Ces programmes sont développés localement, dans le cadre d'un large partenariat avec Charente Nature, l'Inspection Académique, la fédération de pêche, le musée d'Angoulême, l'espace info énergie du Conseil d'Architecture de l'Urbanisme et de l'Environnement (CAUE), l'association "Les petits débrouillards" et la fédération de chasse....
La force de ce partenariat est reconnue au-delà des frontières de GrandAngoulême et conforte les élus dans leurs choix de proposer cette prise de conscience aux plus jeunes, à l'heure où les 17 objectifs de développement durable définis par les Nations Unies soulignent la nécessité de tendre vers l'équilibre entre l'environnement et le bien-être humain.

Des animations en classe et sur le terrain

Les écoles peuvent bénéficier de sept programmes pédagogiques développés autour de quatre thématiques environnementales : les déchets, l'eau, les milieux naturels et le changement climatique. Le programme choisi se déroule sur toute l'année scolaire, d'octobre à juin. Par le biais d'animations, en classe comme sur le terrain, les élèves travaillent autour d'un projet de mise en place des démarches d'écoresponsabilité au sein de leur école. On dit souvent que les enfants sont les citoyens de demain... Ne sont-ils pas déjà les citoyens du présent ?

Quand le patrimoine rencontre le développement durable

Cela donne deux balades dans l'Histoire et la Nature, programmées par le service développement durable de GrandAngoulême, dans le cadre de la Fête de la science :

La Petite Prairie de Saint-Yrieix en compagnie d'un médiateur du conservatoire des espaces naturels, du conteur Daniel Crumb et de Julien Chabanne guide-conférencier du Pays d'Art et d'Histoire : découvrez le riche patrimoine historique, archéologique et naturel de cette vaste prairie de fauche.

Dimanche 4 octobre de 15h à 17h.
RV : parking du plan d'eau de Saint-Yrieix/ Charente

Les Meulières de Claix : une balade patrimoine commentée par Julien Chabanne, guide-conférencier du Pays d'Art et d'Histoire et le conservatoire des espaces naturels de Nouvelle-Aquitaine sur cet ancien site d'extraction de pierres à meules au paysage surprenant et unique sur l'agglomération. ●

Dimanche 11 octobre de 15h à 17h.
RV : sur le parking des Meulières - village des Beaudries - Roullet-Saint-Estèphe

Ces deux balades sont gratuites sur inscription au 06 84 98 63 07

ÉCO-CITOYEN

Le service des Déchets Ménagers reprend certaines de ses missions suspendues pendant le confinement

Pendant le confinement, au printemps dernier, les missions prioritaires, comme les collectes d'ordures ménagères (bac noir, bac jaune) ou celles des conteneurs à verre avaient été maintenues, ce qui a valu à nos agents de chaleureux remerciements. En revanche, afin de concentrer nos moyens et notamment nos effectifs sur ces missions prioritaires, nous avions été contraints d'en suspendre d'autres, qui ont pu reprendre le 1er juillet dernier :

- La distribution de compost et de composteurs, les vendredis après-midi de 13 h 30 à 16 h. Plus d'informations sur **www.pluspropremaville.fr** (rubrique prévention) ou au **0 800 77 99 20.**
- La livraison de bacs individuels noirs et/ou jaunes. Rendez-vous à prendre au **0 800 77 99 20** (appel gratuit d'un poste fixe). À noter : le remplacement des bacs cassés a été maintenu pendant la période de confinement.
- La reprise du service de collecte des encombrants pour les particuliers, sur rendez-vous, dans la limite de 1 m³. Le tarif de ce service de collecte spécifique est de 15 € par enlèvement. Rendez-vous à prendre au **0 800 77 99 20** (appel gratuit d'un poste fixe). ●

BIODÉCHETS

Les professionnels aussi sont concernés

De nombreux professionnels, restaurateurs, fleuristes, métiers de bouche… sont de gros producteurs de biodéchets. Ils sont donc concernés par la loi anti-gaspillage pour une économie circulaire (LGEC) de 2020, quant à la gestion séparative de ces biodéchets. Pour les y aider, GrandAngoulême a mis en place une mission de diagnostic et de construction de solutions. L'agglomération souhaite en effet accompagner ces professionnels vers une mise en conformité et "sortir" ainsi ces tonnages valorisables des OMR (Ordures Ménagères Résiduelles). ●

Des sites publics de compostage pour les limiter dans les ordures ménagères

Notre poubelle est composée d'environ 30 % de biodéchets, qui devraient être valorisés par compostage. Afin d'offrir une alternative aux habitants d'immeubles qui ne disposent pas, pour la plupart, de jardin pour y implanter un composteur individuel, GrandAngoulême a déployé à ce jour 34 sites publics de compostage. Après une période de fermeture due à la crise sanitaire, tous les sites publics de compostage ont rouverts depuis le 11 mai dernier. D'autres sites seront installés dans les mois à venir pour compléter le dispositif existant.
À terme, GrandAngoulême s'est fixé un objectif d'au moins 120 sites publics de compostage sur le territoire. Pour rappel, la mise en place de ces sites de valorisation des biodéchets répond à l'obligation réglementaire interdisant leur présence dans les ordures ménagères au 31 décembre 2023. ●

MUSIQUE, DANSE, THÉÂTRE, ATELIERS ARTISTIQUES ET CONFÉRENCE AU PROGRAMME DE LA RENTRÉE...

Conservatoire Gabriel-Fauré, renforcer les liens avec les familles

Nouveauté pour cette rentrée 2020, Pascale Mauny, chargée aux études, intègre l'équipe de direction pour assurer le suivi des élèves, être l'interlocutrice des familles et répondre à leurs interrogations sur la scolarité de leurs enfants. Le conservatoire accueille par ailleurs trois nouveaux enseignants en accompagnement, en percussions ainsi qu'un intervenant en milieu scolaire.
Dans le cadre de la saison culturelle, par précaution et respect des mesures sanitaires, l'accueil du public pour les représentations publiques sera restreint jusqu'au mois de janvier 2021.
" Les 4 saisons du conservatoire " devraient reprendre en mars 2021, pour un concert autour des œuvres pour pianos et percussions du 20e siècle à nos jours.

Ne tardez pas ! Il reste des places dans certaines disciplines. N'oubliez pas que le conservatoire, c'est aussi la danse dès 4 ans et le théâtre dès 8 ans. ●

N'hésitez pas à nous appeler au 05 45 95 21 69

Du 16 au 18 octobre 2020 : Les Journées Nationales de l'Architecture

Ces journées sont organisées à l'initiative du ministère de la Culture pour développer la connaissance des publics sur l'architecture contemporaine qu'il s'agisse de constructions modernes ou de réhabilitation : raconter l'histoire du bâti qui nous entoure, éveiller les curiosités et les sensibilités artistiques, valoriser l'apport culturel, scientifique, technique et social de l'architecture pour le bien-être de tous !
Le service Pays d'art et d'histoire vous concocte un week-end de découvertes et d'émotions architecturales ! ●

À retrouver sur www.grandangouleme/fr/programme-pah ou sur notre grandangoulemePAH

École d'art de GrandAngoulême Un trimestre de découverte et de rencontres

En ce trimestre de rentrée, l'école d'art propose au public 44 ateliers hebdomadaires, ainsi que de nombreux stages de pratiques artistiques sur ses trois lieux d'activités : le Labo à Basseau, le Plateau au centre-ville d'Angoulême et l'Épiphyte à Dirac.

De septembre à octobre, la deuxième édition des ateliers découvertes, " Les échappées " propose un atelier " un dessin qu'on ne voit pas " qui lie le geste, le mouvement avec la peinture et le dessin, pour insuffler imagination et poésie, animé par Brigitta Hovràt et Jérémie Camus.

3 et 4 octobre – l'Épiphyte - Dirac. Tout public

Autre source d'inspiration, les plantes sont à l'honneur pour l'atelier " dessin végétal ", qui vous propose de dessiner et d'inventer en observant les plantes autour d'une visite cueillette avec les Jardins d'Isis. Cet atelier est organisé par l'artiste Zelda Pressigout, ancienne étudiante d'une des premières promotions de la classe prépa, aujourd'hui diplômée de l'école supérieure d'art de Toulouse et artiste.

3 et 4 octobre à l'Épiphyte – Dirac. À partir de 7 ans

Un cycle de conférences sur l'art et l'astronomie permettra une approche théorique et complémentaire de la réflexion autour des jardins et de l'espace au sens large. ●

22 et 23 octobre - le Labo à Basseau

Inscriptions au 05 45 94 00 76
Secrétariat : 10/17 rue des acacias à Angoulême
www.ecole-art-grandangouleme.fr
http://ecoledartdegrandangouleme.tumblr.com

Travail au jardin pendant les échappées, première édition.

TEMPS LIBRE

L'ALPHA, UN PROGRAMME RICHE ET ÉCLECTIQUE POUR LA RENTRÉE

Pas de temps à perdre pour la médiathèque en septembre et octobre : il faut accompagner comme il se doit les Journées Européennes du Patrimoine, accueillir les nouveaux arrivants sur le territoire de l'agglomération, rappeler à tous que 2020 est l'année de la BD et préparer la rentrée littéraire… sans oublier bien entendu de vous proposer les coups de cœur de la rentrée.

○ ○ ○

JOURNÉES EUROPÉENNES DU PATRIMOINE : DÉCOUVREZ LES CARTOGRAPHES D'HIER ET D'AUJOURD'HUI !

Féru d'histoire et du patrimoine, L'Alpha a convié les illustres artistes cartographes d'Angoulême pour vous proposer une exposition et des ateliers.

Une exposition qui enjambe les siècles

À tout seigneur, tout honneur, c'est "La cosmographie universelle d'André Thevet" qui sera la vedette de l'exposition. Cette œuvre de l'éminent explorateur, géographe et écrivain André Thevet, né en 1516 à Angoulême, date de 1575. Elle sera exceptionnellement sortie de nos réserves patrimoniales. Au cours de votre exploration, vous pourrez aussi découvrir "Le Bestiaire, d'après André Thevet", une création pleine de fantaisie et de poésie de l'association d'artistes vivants à Angoulême, le collectif PAON. Au programme encore, "La cartographie vue par Pablo Raison".

Du 1er Septembre au 3 octobre, L'atrium

Des ateliers pour découvrir en s'amusant à L'Apha

• Avec le collectif PAON, « Viens créer ta créature imaginaire »
À l'occasion des Journées Européennes du Patrimoine, le Collectif PAON et L'Alpha vous proposent de partir en exploration, tel André Thevet, dans les profondeurs de la médiathèque afin de découvrir les créatures qui s'y cachent ! À l'issue de la journée d'ateliers, tout ce nouveau bestiaire sera exposé au sein de l'Alpha et pourra faire l'objet d'une visite guidée ouverte à toutes et tous.

Samedi 19 septembre - 10h/13h et 14h/17h - Salle d'exposition - à partir de 12 ans

• Avec Pablo Raison « Viens dessiner ta propre carte »
Vous avez sûrement entendu parler du travail de cartographie de Pablo Raison, qui a eu les honneurs du journal de France 3 et de Télématin. Et pourquoi ne pas faire votre carte vous aussi, celle de votre quartier, de votre ville ou même de votre chambre ? C'est ce que vous propose le jeune artiste angoumoisin. Une première étape vous emmène à la découverte des illustrations de Pablo Raison, avant que vous ne parcouriez les logiciels de cartographie vers la dernière étape du voyage : la réalisation de votre carte.

Samedi 12 septembre - 15h - Monde Comprendre - à partir de 12 ans

BIENVENUE À L'ALPHA !

Vous venez de vous installer dans l'agglomération ? Vous souhaitez mieux connaître votre médiathèque ? Deux visites spéciales, le samedi 26 septembre, vous permettront de faire connaissance avec l'Alpha ses multiples services.

Samedi 26 septembre
Deux séances : 15h30 et 17h

2020, ANNÉE DE LA BD... ÇA CONTINUE !

Une exposition de photos consacrées aux auteurs du territoire

Le photographe Alain François nous livre le portrait des auteurs de BD d'Angoulême, guidé par un protocole artistique défini au préalable. Cette exposition vous dévoile les coulisses de la vie d'auteurs et de la création de leurs œuvres, l'histoire quotidienne de cette communauté d'auteurs, unique et mystérieuse, cosmopolite, locale et internationale, qui offre au territoire d'Angoulême une identité si particulière.

Exposition Alain François
du 6 octobre au 2 janvier 2021 - parvis de l'Alpha

Un concert dessiné pour les étudiants angoumoisins

Dans le cadre de l'Angou'mois Étudiant, Elric Dufau, auteur angoumoisin de bande dessinée, est invité à croquer pendant le concert de Ending Satellites. Ses dessins retranscriront cette musique, inspirée par l'electronica, le néoclassique et le post-rock. Une ode au voyage ouvert à tous.

Mardi 6 octobre - 18h30 - Auditorium

MERCREDI 14 OCTOBRE : SOIRÉE SPÉCIALE RENTRÉE LITTÉRAIRE

Cosmopolite, Lilosimages, la librairie de la bande dessinée et de l'image et les bibliothécaires de L'Alpha présentent leurs coups de cœur de la rentrée : romans adultes et jeunesses, BD et documentaires. Les livres pourront être achetés en fin de soirée. ●

Mercredi 14 octobre –18h30 - Auditorium

COUP DE ❤ *de l'Alpha*

Pour patienter jusqu'au 14 octobre, voici nos coups de cœur de l'été !

Coup de cœur Créer

Karmen

de Guillem March (Dupuis 2020)

Une BD aux dessins envoûtants, qui nous transporte dans un univers onirique et fantastique. Coincée dans un monde étrange, entre la vie et la mort, l'héroïne va alors commencer une introspection personnelle, qui lui permettra de prendre du recul sur la vie qu'elle a menée. Un livre aussi marquant que fascinant ! ●

Coup de cœur Imaginer

Nos espérances

de Anna Hope (Gallimard 2020)

Dans ce roman contemporain, Anna Hope dévoile avec justesse et délicatesse, la vie de trois jeunes filles et de leur amitié face à la fuite du temps. Les trois héroïnes sont ainsi confrontées à leurs rêves et à leurs désillusions. Que reste-t-il de leurs espérances ? Un beau récit féminin, réaliste et prenant. ●

Coup de cœur Comprendre

La malédiction d'être fille

par Dominique Sigaud (Albin Michel 2019)

Dominique Sigaud, romancière et journaliste française a mené une enquête sur les violences faites aux filles dans le monde. L'auteure aborde le sujet en deux parties : d'abord une liste et une définition de toutes les violences faites aux filles, ensuite une géographie des violences, en s'attardant sur la France, les États-Unis, l'Inde et l'Égypte.
Ce livre qui présente des témoignages terrifiants ne se limite pas à un constat mais pose également des questions. Une enquête sidérante et glaçante dont vous ne ressortirez pas indemne. ●

ESPRIT LIBRE

PATRIMOINE, SPECTACLES DE RUE ET FESTIVALS AU MENU DE L'AUTOMNE

JOURNÉES EUROPÉENNES DU PATRIMOINE LES 19 ET 20 SEPTEMBRE

Le service Pays d'Art et d'Histoire de GrandAngoulême vous emmène à la découverte de…

La première présentation de la maquette 3D de la ville d'Angoulême

Vous avez toujours rêvé de savoir à quoi ressemblait Angoulême au Moyen Âge ou au XVIIIe siècle ? Ce sera bientôt possible grâce à la maquette numérique interactive qui retrace en 3D l'évolution de la ville au cours des siècles, un travail mené depuis plusieurs mois par le service Pays d'art et d'histoire accompagné d'un conseil scientifique composé d'historiens, d'architectes et d'urbanistes. Soyez les premiers à découvrir quelques scènes étonnantes à l'occasion des JEP 2020…

Samedi 19 septembre de 15h à 16h30 • Auditorium de L'Alpha, médiathèque de GrandAngoulême, 1 rue Coulomb • Angoulême • Entrée libre dans la limite des places disponibles • Port du masque obligatoire • Sur réservation auprès de l'Office de tourisme du Pays d'Angoulême • 05 45 95 16 84.

L'église restaurée Saint-Cybard de Roullet à Roullet-Saint-Estèphe

La visite sera suivie de la présentation de l'exposition "Églises romanes d'Angoumois vers 1845 dans les carnets de l'architecte Paul Abadie fils" par Marie Faure-Lecocq, médiatrice de l'architecture et du patrimoine. À 17h, un concert de chant et guitare autour du répertoire de Barbara sera suivi d'un moment convivial offert par la municipalité.

Dimanche 20 septembre de 15h à 16h30 • Église Saint-Cybard de Roullet à Roullet-Saint-Estèphe • Concert : 5 € • Programmation Association Roullet-Saint-Estèphe Patrimoine • Renseignements et inscriptions 06 80 41 34 19 ou 06 22 18 64 49.

L'usine élévatoire de Foulpougne à Gond-Pontouvre

Une visite exceptionnelle par Anne Tabel, médiatrice de l'architecture et du patrimoine.

Dimanche 20 septembre à 15h15 et 16h30, sous le viaduc de Foulpougne à Gond-Pontouvre. Inscription fortement conseillée : journeepatrimoine.gondpontouvre@gmail.com • Programmation Ville de Gond-Pontouvre avec le concours du Conseil des Sages.

LE SPECTACLE EST DANS LA RUE

Le Saâdhik. Compagnie Monsieur Pif

Le Saâdhik est un grand fakir issu du célèbre "Bombay Circus Of The Soleil". Il nous arrive avec ses numéros spectaculaires à peu près maîtrisés mais qui dérapent souvent vers l'imprévisible.

Dimanche 20 septembre à 14h Spectacle gratuit. Gond-Pontouvre Ile de Foulpougne.

Le spectacle de la compagnie Monsieur Pif sera précédé à 10h par une marche du patrimoine "Chemin discret des huguenots de L'Houmeau au Pontouvre" commentée par Christian Canit, en partenariat avec le Club de randonnée de Gond-Pontouvre.

Infos : 05 45 68 72 40 ville@gond-pontouvre.fr

Les Dolphin Apocalypse : Objectif Miami

Trois nageuses de natation synchronisée décident de traverser l'océan Atlantique à la rame pour Miami où elles comptent bien remporter le premier prix d'un célébrissime concours. Avec leur barque qui tangue, elles entraînent le public dans une drôle d'aventure, avec paillettes, chorégraphies et œufs-mayo, sans oublier le goût du sel, du sang, les sueurs froides et autres disgrâces.

Samedi 26 septembre à 18h30 Spectacle gratuit. Asnières-sur-Nouère - Le Bourg Info : Mairie d'Asnières-sur-Nouère 05 45 96 91 74

LE PLEIN DE "BISOU" À LA NEF 5 JOURS D'AMOUR, DE MUSIQUE ET D'IMPRESSION(S)

La distanciation sociale n'aura pas eu raison du festival Bisou de La Nef, impertinent par nature. Sa 3e édition se tiendra du 05 au 10 novembre 2020, avec notamment Arnaud Rebotini, Svinkels, Ausgang, James The Prophet, Salut c'est cool, Dombrance, Dj Moule, MLD, Etienne de Crécy Dj Set, Joris Delacroix Superset et Grand_Mess.

Festival Bisou • du 5 au 10 novembre • La Nef

ÉDUCATION ARTISTIQUE ET CULTURELLE (EAC) 2020-2021 : DES RÉSIDENCES ET DES CONFÉRENCES

Cette année encore, les EAC accompagnent les enfants de GrandAngoulême dans leur apprentissage, avec 24 résidences auprès de 79 classes et groupes du territoire, de la crèche à la terminale, pour offrir aux jeunes une ouverture différente aux arts et à la culture.
Quant aux conférences EAC 2020, retardées par le confinement, vous pourrez retrouver celles de Philippe Meirieu, Frédérique Le Goff & Florence Pineau, Claire Leconte et Joanna Lucenet de l'automne 2020 à juin 2021. Ces conférences sont ouvertes à tous- réservation conseillée auprès de l.patin@grandangouleme.fr

Programme complet sur www.grandangouleme.fr

LE FESTIVAL EN CAGES EST DE RETOUR À LA GRAND FONT

Le Festival en Cages revient pour une 5e édition forte autour de la BD ! Danse, musique, parcours de déambulation, concert et bien d'autres surprises sont au rendez-vous !
Au travers d'un partenariat avec la maison d'édition angoumoisine Biscoto, le service culture de GrandAngoulême renforce la programmation du CAJ Grand Font : Catherine Staebler, coéditrice de Biscoto Journal et illustratrice, dédicacera 200 livres "L'Atelier des bidouillages" offerts par GrandAngoulême, et accompagnera les plus jeunes dans des ateliers créatifs.
La Nef, l'Alpha et le Service Pays d'art et d'histoire participent également à l'événement avec le groupe Bewilders, un atelier numérique autour des Fake News et la visite d'un appartement témoin.

Dimanche 11 octobre à partir de 11h
Quartier Bel Air la Grand Font

L'ÉDITION 2020 DU FESTIVAL DU FILM COURT D'ANGOULÊME AURA BIEN LIEU !

Reportée à l'automne alors qu'elle était initialement prévue en avril, cette nouvelle édition se tiendra du 25 au 27 septembre 2020 à la Cité Internationale de la Bande Dessinée et de l'Image. Les billets sont vendus au cinéma de la Cité pendant le festival, à la séance au tarif unique de 2,5 € ou via un Pass illimité à 9 €.

Festival du film court d'Angoulême - du 25 au 27 septembre - CIBDI
Infos : www.filmcourtangouleme.com

RENDEZ-VOUS

FESTIVALS

27E ÉDITION DE PIANO EN VALOIS

Cette année encore, le festival vous fera découvrir et redécouvrir les plus grands compositeurs. Retrouvez toute la programmation sur piano-en-valois.fr

Du 3 au 10 octobre 2020.

FESTIFASTOCHE, LE FESTIVAL DES ALTERNATIVES EN CHARENTE

Pour sa 6e édition, ce festival organisé par la Maison des Peuples et de la Paix réunit des porteurs d'initiatives pour repenser le système économique capitaliste actuel autour de l'agriculture, la mobilité, l'énergie, la citoyenneté, le numérique et l'économie. Ce week-end donnera aux participants l'occasion de découvrir des alternatives, mais aussi de devenir acteur de l'économie locale.

Les 3 et 4 Octobre 2020 à la MPP, 20 rue du Sauvage à Angoulême.

ÉCOLE D'ART

LES WORKSHOPS DE L'AUTOMNE

- **Le geste** : un dessin qu'on ne voit pas, avec Jérémie Camus et Brigitta Hovràt - tout public.
- **Dessin végétal avec Zelda Pressigout** - à partir de 10 ans.

Les 3 et 4 octobre
École d'art, site de l'Épiphyte à Dirac.

- **Question de forme** : Tourner l'argile - à partir de 14 ans.

Les 19 et 21 octobre
École d'art, site Épiphyte à Dirac.

- **Initiation à la lithographie** avec Nathalie Beele- à partir de 14 ans.

Les 19 et 21 octobre
École d'art, site Plateau, centre-ville Angoulême.

Cycle de conférence, Art et Astronomie avec François Legendre
Les 22 et 23 octobre - école d'art, site Labo à Basseau.

ÉQUITATION

C'EST LA RENTRÉE À L'ÉTRIER CHARENTAIS !

Mettez le pied à l'étrier en vous essayant à l'équitation pour 50€ les 6 séances (offre exclusive pour les non licenciés) - des formules d'abonnement mensuel, de cartes pour toute la famille, des cours adaptés dès l'âge de deux ans et demi.

Contact : 05 45 61 25 20.

NAUTILIS

PATINOIRE

Le 3 octobre, Nautilis ouvre sa patinoire.

Portes ouvertes de 10h30 à 12h30. Entrée et location de patins gratuites. Le 3 octobre.

LA NEF

JOSMAN • JAMES THE PROPHET • POMME • SVINKELS
ETIENNE DE CRECY DJ SET • OUAI STEPHANE • IGORRR
MILA DIETRICH • DELUGE • AUSGANG • BIGA*RANX
LE SQUAD • JORIS DELACROIX SUPERSET • ARNO • JOK'AIR
ARNAUD REBOTINI & LE DON VAN CLUB • BISOU
SALUT C'EST COOL • CALLING MARIAN • DOMBRANCE
L'ENFANT SAUVAGE • GRAND_MESS • DJ MOULE
DIABOLO NEF BONOBO...

AMUSEZ-VOUS

Avec ces petites bêtes qui peuplent nos berges, nos prairies et nos jardins...

Ces insectes et amphibiens font partie de la biodiversité locale et il est possible de les observer sur le territoire de GrandAngoulême.
Ils ont néanmoins tendance à se raréfier du fait de la pollution et de la destruction de leur habitat.

Saurez-vous rendre leur nom à chacun d'entre eux ?

• La reinette verte • la couleuvre verte et jaune
• le lucarne cerf-volant • la salamandre tachetée
• l'epiphygère • l'empuse ou "diablotin"
• le crapaud commun • le triton palmé
• le lézard vert.

Merci à Charente Nature pour ces belles photos.

1 - Le lézard vert : Reptile à sang froid, il doit se chauffer régulièrement au soleil 2 - La salamandre tachetée : François 1er l'avait choisie comme emblème. En plus de pouvoir vivre aussi bien sur terre que dans l'eau, on lui donnait également la faculté de résister aux flammes…Ce qui est faux bien sûr ! 3 - Le crapaud commun : cet amphibien est très utile dans le jardin où il mange les limaces 4 - La rainette verte : elle aime monter dans les branches des végétaux et son chant rugueux est très caractéristique 5 - Le triton palmé : Il affectionne les mares forestières qui ont malheureusement tendance à disparaître 6 - Epiphygère : cette sauterelle aux ailes atrophiées se confond bien souvent dans la végétation 7 - La couleuvre verte et jaune : cette belle couleur est inoffensive même si elle peut être agressive. Attention, c'est une espèce protégée comme l'ensemble des serpents 8 - Empuse ou " diablotin " : on la confond souvent avec la mante religieuse et son abdomen souvent relevé lui donne une silhouette de " diablotin " 9 - Lucane cerf-volant : il peut mesurer jusqu'à neuf centimètres de long, une taille très importante pour un insecte local. C'est le plus grand coléoptère d'Europe.

(*) aide réservée aux foyers fiscaux de GrandAngoulême dont les revenus ne dépassent pas 30 000€/an. Montant de l'aide : 25 % du prix du vélo (avec un maximum de 250 € d'aide) pour les foyers imposables et pour les non-imposables : 50 % du prix du vélo (avec un maximum de 500 € d'aide).

Détail du règlement : www.grandangouleme.fr/tous-a-velo